

RESULTADOS ACUMULADOS AO 1º SEMESTRE DE 2024

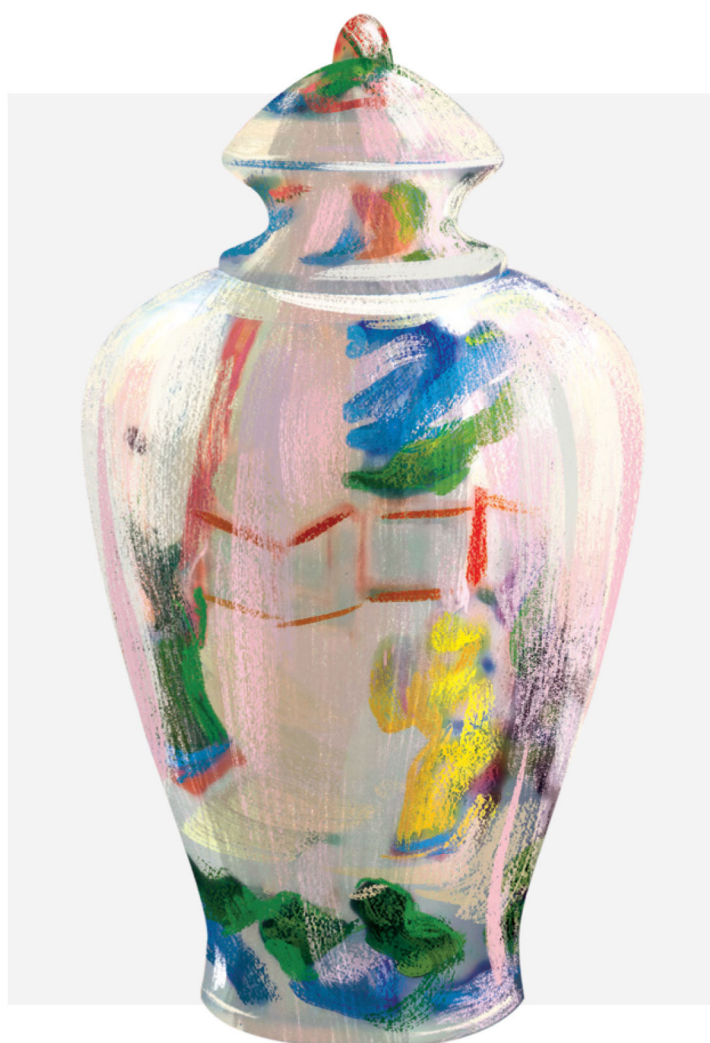

VISTA ALEGRE
1824

Resultados do 1º Semestre de 2024

Destaques

>> Volume de negócios atinge os **64 milhões de euros**;

>> EBITDA **14,8 milhões de euros** representando um crescimento de **0,5%** face ao período homólogo;

>> Resultado líquido positivo de **3,9 milhões de euros**;

>> Mercados externos representam **74,1%** do volume de negócios;

>> Vista Alegre coloca **60 milhões em dívida** em obrigacionista a 5 anos, junto de mais de dois mil investidores de retalho

Atividade

O volume de vendas consolidado do Grupo Vista Alegre do primeiro semestre 2024 atingiu os **64 milhões de euros**.

Os produtos marca do Grupo, Vista Alegre e Bordallo Pinheiro, apresentaram uma evolução favorável no retalho (físico e *online*) a nível nacional e internacional tendo crescido 2,0% face ao mesmo período do ano 2023. Importa referir o crescimento do *private label* no segmento do Grés de 8,7% face ao primeiro semestre do anterior.

Assim, com esta evolução e dando continuidade à estratégia do Grupo, consolidando posição em mercados, como os EUA com um crescimento de 38,9%, e expandindo a marca para novos mercados como República Checa, Noruega e Emirados Árabes Unidos.

A nível dos segmentos, destaque positivo para o crescimento de 15,9% das receitas na faiança face às receitas do primeiro semestre de 2023.

Segmentos	jan a jun 2024	jan a jun 2023	Variação (%)
	Total	Total	Total
Porcelana e Complementares	20.517	23.239	-11,7%
Faiança	9.399	8.107	15,9%
Grés	26.831	25.574	4,9%
Cristal e Vidro	7.263	7.344	-1,1%
Total	64.010	64.264	-0,4%

Ao nível da porcelana e complementares houve uma redução na venda de produtos de *private label* e no canal horeca (hotelaria e restauração), originando a redução de 11,7% do volume de vendas neste segmento face ao período homólogo.

O mercado externo representa 74,1% do volume de negócios da Vista Alegre, com **47,2 milhões de euros** de vendas.

Os mercados internacionais tal como Alemanha, França, Espanha e Itália na Europa e os EUA e Brasil são os maiores contribuidores para as vendas no mercado externo.

Resultados

O EBITDA do Grupo Vista Alegre no 1º semestre de 2024 atingiu os **14,8 milhões de euros**, um crescimento de **0,5%** face ao período homólogo. A margem EBITDA atingiu **23,1%**, uma melhoria comparativamente ao primeiro semestre de 2023 de 0,2 p.p..

O volume de negócios atingiu os **64 milhões de euros**, uma ligeira diminuição face ao período homólogo, em virtude do decréscimo de produção e vendas de produtos *private label*.

O crescimento dos produtos de marca de porcelana e cristal da Vista Alegre e faiança artística Bordallo Pinheiro manteve a evolução favorável no mix de vendas contribuindo para a melhoria do EBITDA face ao período homólogo.

Rúbricas	6M 2024	6M 2023	M€	
			Var. 6M Valor	%
Volume de Negócios	64,0	64,3	-0,3	-0,4%
E B I T D A	14,8	14,7	0,1	0,5%
<i>Margem EBITDA</i>	23,1%	22,9%		0,2 pp
Resultado Operacional	8,1	8,5	-0,4	-4,6%
<i>Margem Operacional</i>	12,6%	13,2%		-0,6 pp
Resultado Antes Impostos	5,3	6,3	-1,0	-16%
Imposto sobre o rendimento	-1,4	-1,7		
Resultados Líquidos	3,9	4,6	-0,7	-15%

No primeiro semestre de 2024, o resultado operacional regista um decréscimo de **4,6%** face ao período homólogo, situando-se nos **8,1 milhões de euros**. Devido aos recentes investimentos realizados pelas empresas da Vista Alegre, as amortizações tiveram um aumento de **0,6 milhões de euros** que impactou negativamente o resultado operacional. O resultado líquido dos primeiros seis meses do ano 2024 foi de **3,9 milhões de euros**.

Investimento

O investimento no 1º semestre de 2024 foi de **7,2 milhões de euros** maioritariamente direcionado para a descarbonização, no sentido de alcançar uma maior sustentabilidade nos processos produtivos e redução da pegada carbónica das fábricas do Grupo Vista Alegre.

Dívida

A dívida líquida consolidada apresenta um ligeiro aumento fruto de um semestre mais exigente em termos de necessidade de fundo de maneo, no entanto o rácio de dívida líquida sobre EBITDA manteve-se estável.

Em maio de 2024, a Vista Alegre Atlantis concluiu com sucesso a organização e montagem de um empréstimo obrigacionista com recurso a uma oferta pública de subscrição (OPS) no montante global de 60 milhões de euros. A referida operação permitiu à VAA diversificar as suas fontes de financiamento, uma vez que este empréstimo obrigacionista foi colocado junto de investidores particulares nacionais. Tratou-se da primeira emissão obrigacionista da VAA dirigida a este tipo de investidores, alcançando-se assim mais um importante marco na história da empresa. Com resultado desta emissão obrigacionista, a VAA irá reembolsar (em outubro de 2024) a emissão obrigacionista lançada em 2019 – VAA Fixed Rate Guaranteed Senior Secured Notes 2019-2024 Class A (colocada junto de investidores institucionais) – bem como permitirá financiar os investimentos previstos para a sua atividade. Entre estes dois momentos (emissão das obrigações (maio de 2024) e reembolso do obrigacionista de 2019 (outubro de 2024)), para otimizar estes recursos adicionais, a VAA realizou algumas aplicações financeiras.

2 de setembro de 2024

	m€	30/06/2024	31/03/2024	31/12/2023	Varição JUN 2024/ DEZ 2023
Dívida financeira (empréstimos bancários, obrigacionista e leasing)		128.918	69.171	75.075	53.843
Dívida operacional (remessas à exportação, confirming e factoring)		5.959	6.158	6.426	-467
Locação operacional (IFRS 16)		5.824	6.471	7.118	-1.294
Dívida consolidada		140.700	81.800	88.618	52.082
Disponibilidades		-37.960	-8.408	-16.804	-21.156
Cash pooling		-28.970	0	0	-28.970
Dívida líquida consolidada		73.770	73.392	71.814	1.956
EBITDA LTM		28.318	28.560	28.251	67
Dívida líquida / EBITDA		2,61x	2,57x	2,54x	0,06x

Demonstração Consolidada dos Resultados a 30 de junho de 2024 e 2023

Rubricas	mil €	
	30-06-2024	30-06-2023
Vendas e prestações de serviços	64.010	64.264
Custo das mercadorias vendidas e matérias consumidas	-19.736	-23.474
Variação da produção	6.063	5.902
Margem bruta	50.337	46.692
Fornecimentos e serviços externos	-10.501	-9.705
Gastos com o pessoal	-26.230	-26.302
Amortizações	-6.854	-6.274
Imparidades	125	1
Outros gastos e perdas operacionais	-753	-717
Imparidade de ativos fixos tangíveis depreciables	27	27
Outros proveitos e rendimentos operacionais	1.652	4.757
Resultado operacional	8.090	8.480
Juros e gastos similares suportados	-3.023	-2.519
Juros e rendimentos similares obtidos	228	317
Resultado financeiro	-2.795	-2.202
Resultado antes de impostos	5.295	6.278
Imposto sobre o rendimento	-1.388	-1.678
Resultado consolidado do exercício	3.908	4.600

VISTA ALEGRE ATLANTIS, SGPS, S.A.

Relações com investidores
Romas Viesulas
romasviesulas@vistaalegre.com