

RESULTADOS ACUMULADOS AO 1º TRIMESTRE DE 2024

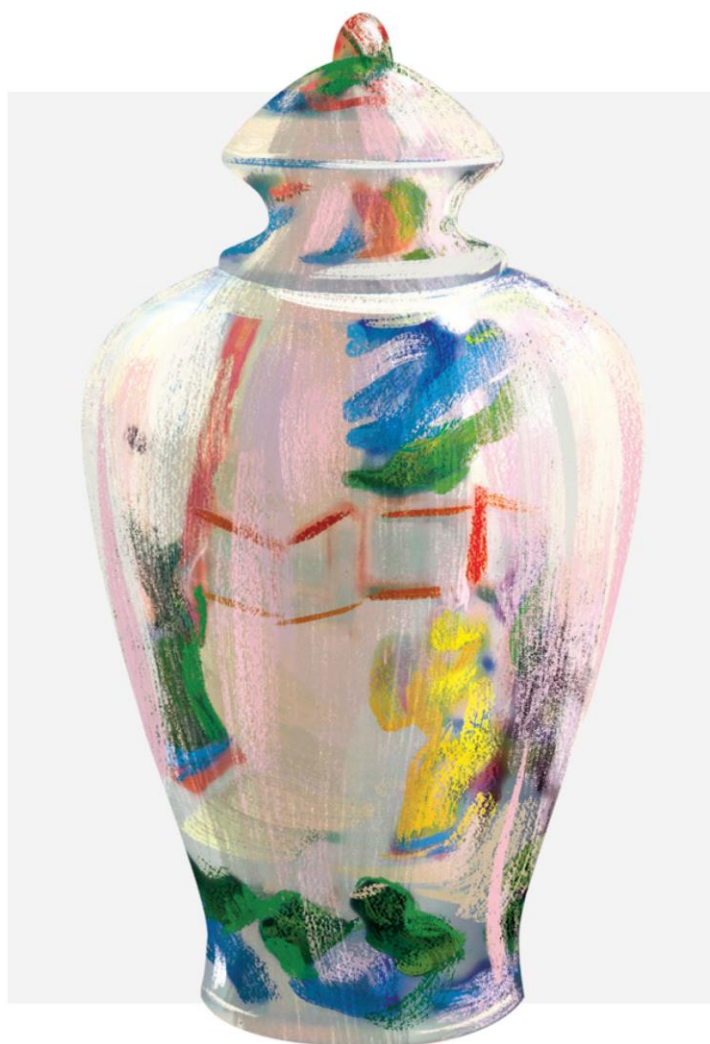

VISTA ALEGRE
1824

Resultados do 1º Trimestre de 2024

Destaques

>> Volume de negócios atinge os **30,7 milhões de euros**;

>> EBITDA **6,5 milhões de euros** representando um crescimento de **5,0%** face ao período homólogo;

>> Resultado líquido positivo de **1,5 milhões de euros**, alinhado com março de 2023;

>> Mercados externos representam **74,1%** do volume de negócios;

>> Redução da dívida bruta consolidada em **6,8 milhões de euros** face a dezembro de 2023.

31 de maio de 2024

Atividade

O volume de vendas consolidado do Grupo Vista Alegre a março de 2024 atingiu os **30,7 milhões de euros**.

Os produtos marca do Grupo, Vista Alegre e Bordallo Pinheiro, apresentaram uma evolução favorável no retalho (físico e *online*) a nível nacional e internacional tendo crescido 8,4% face ao mesmo período do ano 2023. Assim, com esta evolução e dando continuidade à estratégia do Grupo, consolidando posição em mercados, como os EUA com um crescimento de 23%, e expandindo a marca para novos mercados como República Checa, Noruega e Emirados Árabes Unidos.

A nível dos segmentos, destaque positivo para o crescimento de 25,0% das receitas na faiança face às receitas de março de 2023.

Segmentos	mil €		
	jan a mar 2024 Total	jan a mar 2023 Total	Variação (%) Total
Porcelana e Complementares	9.509	11.389	-16,5%
Faiança	4.492	3.593	25,0%
Grés	13.328	12.735	4,7%
Cristal e Vidro	3.412	3.398	0,4%
Total	30.741	31.115	-1,2%

Ao nível da porcelana e complementares houve uma redução na venda de produtos de *private label* e no canal horeca (hotelaria e restauração), originando a redução de 16,5% do volume de vendas neste segmento face ao período homólogo.

O mercado externo representa 74,1% do volume de negócios da Vista Alegre, com **22,8 milhões de euros** de vendas.

Os mercados internacionais tal como Alemanha, França, Espanha e Itália na Europa e os EUA e Brasil são os maiores contribuidores para as vendas no mercado externo.

31 de maio de 2024

Resultados

O EBITDA do Grupo Vista Alegre no 1º trimestre de 2024 atingiu os **6,5 milhões de euros**, um crescimento de 5,0% face ao período homólogo. A margem EBITDA atingiu 21,3 %, uma melhoria comparativamente a março 2023 de 1,2 p.p..

O volume de negócios atingiu os **30,7 milhões de euros**, uma ligeira diminuição face ao período homólogo, em virtude do decréscimo de produção e vendas de produtos *private label*.

O crescimento dos produtos de marca de porcelana e cristal da Vista Alegre e faiança artística Bordallo Pinheiro contribui para a evolução favorável no mix de vendas e melhorou o EBITDA face ao período homólogo.

M€

Rúbricas	3M 2024	3M 2023	Var. 3M	
			Valor	%
Volume de Negócios	30,7	31,1	-0,4	-1,2%
E B I T D A	6,5	6,2	0,3	5,0%
<i>Margem EBITDA</i>	21,3%	20,0%		1,2 pp
Resultado Operacional	3,1	3,1	0,0	0,9%
<i>Margem Operacional</i>	10,2%	10,0%		0,2 pp
Resultado Antes Impostos	1,9	2,0	-0,1	-6,5%
Imposto sobre o rendimento	-0,4	-0,5		
Resultados Líquidos	1,5	1,5	0,0	-1,3%

O Grupo registou um resultado operacional de **3,1 milhões de euros**, superior em 0,9% face ao período homólogo. O resultado líquido dos primeiros três meses do ano 2024, à semelhança do exercício de março 2023, situou-se em cerca de **1,5 milhões de euros**.

Investimento

O investimento no 1º trimestre de 2024 foi de **1,9 milhões de euros** maioritariamente direcionado para a descarbonização, no sentido de alcançar uma maior sustentabilidade nos processos produtivos e redução da pegada carbónica das fábricas do Grupo Vista Alegre.

31 de maio de 2024

Dívida

Fruto da típica sazonalidade do negócio do Grupo Vista Alegre, o 1º trimestre é o mais exigente em termos de necessidade de fundo de maneo, refletindo-se no ligeiro aumento na dívida líquida consolidada nos primeiros 3 meses de 2024, no entanto o rácio de dívida líquida sobre EBITDA manteve-se estável.

	m€	31/03/2024	31/12/2023	Varição 2024/ 2023
Dívida financeira (empréstimos bancários, obrigacionista e leasing)		69.171	75.075	-5.904
Dívida operacional (remessas à exportação, confirming e factoring)		6.158	6.426	-267
Locação operacional (IFRS 16)		6.471	7.118	-647
Dívida consolidada		81.800	88.618	-6.818
Disponibilidades		-8.408	-16.804	8.396
Dívida líquida consolidada		73.392	71.814	1.578
EBITDA LTM		28.560	28.251	309
Dívida líquida / EBITDA		2,57x	2,54x	0,03x

31 de maio de 2024

Demonstração Consolidada dos Resultados a 31 de março de 2024 e 2023

	m €	
Rubricas	3M 2024	3M 2023
Vendas e prestações de serviços	30.741	31.115
Custo das mercadorias vendidas e matérias consumidas	-9.583	-11.548
Variação da produção	2.832	3.253
Margem bruta	23.989	22.821
Fornecimentos e serviços externos	-5.363	-4.506
Gastos com o pessoal	-12.565	-12.581
Amortizações	-3.411	-3.128
Imparidades	0	-3
Outros gastos e perdas operacionais	-414	-368
Imparidade de ativos fixos tangíveis depreciáveis	13	13
Outros proveitos e rendimentos operacionais	897	869
Resultado operacional	3.145	3.118
Juros e gastos similares suportados	-1.379	-1.262
Juros e rendimentos similares obtidos	116	159
Resultado antes de impostos	1.883	2.015
Imposto sobre o rendimento	-432	-545
Resultado consolidado do exercício	1.451	1.470

VISTA ALEGRE ATLANTIS, SGPS, S.A.

Relações com investidores
Romas Viesulas
romasviesulas@vistaalegre.com